

# La práctica privada de odontólogos ubicados en las zonas aledañas a las clínicas de la UAM-X.

Dentists working at private practices in areas located close to UAM-X clinics

**Dr. Víctor López Cámara**

Profesor Investigador  
Departamento de Atención a la Salud  
Universidad Autónoma Metropolitana-Xochimilco.

**Dr. Miguel Severino Mendoza**

Pasante de Servicio Social de la Licenciatura en  
Estomatología  
Universidad Autónoma Metropolitana-Xochimilco.

**Dr. José Martín Núñez Martínez.**

Profesor Investigador  
Departamento de Atención a la Salud  
Universidad Autónoma Metropolitana-Xochimilco.

*Recibido: Enero de 2011.*

*Aceptado para publicación: Marzo de 2011*

## Resumen

**Objetivos.** El presente estudio tuvo como propósito analizar el tipo de práctica privada de los odontólogos ubicados en zonas aledañas a las clínicas estomatológicas de la Universidad Autónoma Metropolitana-Xochimilco (UAM-X), para saber si el tipo de práctica profesional de los dentistas que egresaron de la UAM-X, difería de las de los odontólogos que egresaron de otras universidades y que se ubicaron en las mismas áreas geográficas.

**Diseño del estudio:** Se entrevistaron a 150 dentistas y se les presentó un cuestionario de autollenado que contenían preguntas relacionadas con su práctica profesional. Se analizó la preparación académica, participación en los servicios estatales, universitarios o en su práctica privada, tipo de sociedad laboral que poseen, opiniones sobre su mercado de trabajo y calidad de vida, tipo de pacientes atendidos y número de horas a la semana que trabajan como dentistas.

**Resultados.** El 98% de los dentistas egresaron de Universidades Públicas y un 39% tienen posgrado. El 88% sólo se dedica a la práctica privada y el 12% restante, participa además en servicios estatales y/o universitarios. El 34.7% trabajan en sociedad con otros dentistas. Más de la mitad de los odontólogos dicen que tanto su mercado laboral como su calidad de vida son estables. La población que más atienden es de estrato socioeconómico medio-bajo. El

47.4% de los dentistas laboran entre 30 y 49 horas a la semana.

**Conclusiones:** Se concluyó que el sitio de formación del odontólogo, no influyó significativamente en un diferente tipo de práctica profesional al de los dentistas egresados de otras universidades.

Se sugiere la necesidad de plantear como pregunta de investigación para futuros estudios, la de que, independientemente de cuál escuela haya egresado el profesional, la atención que proporciona a sus pacientes dependerá más de los servicios que estos puedan pagar que de las verdaderas necesidades que presenten.

**Palabras clave:** *Práctica profesional, odontólogos, práctica privada.*

## Abstract:

**Objectives:** The aim of this study was to analyze the type of private dental practice at which dentists work in the areas surrounding the dental clinics of the Metropolitan Autonomous University, Xochimilco campus (UAM-X), to see whether the type of work setting of dentists who graduated from UAM-X differed from that of dentists who graduated from other universities in the same area.

**Study Design:** One hundred and fifty dentists were interviewed and asked to complete a questionnaire on the various aspects of their professional environment. Their academic background was considered, as was their partici-

pation in government services, at universities or at private practices; the type of business partnership with which they were associated, their opinions on their labor market and quality of life; the type of patients they treat and the number of hours a week they work as dentists. Results. A total of 98% of the dentists questioned graduated from public universities and 39.3% had undertaken postgraduate studies. Only 88% work exclusively at private practices, whilst the remaining 12% also participate in state services and/or at a university. Of the total, 34.7% work in partnership with other dentists. More than half of those surveyed said that both their labor market and quality of life

were stable. Most of their patients come from a medium to low socioeconomic level. Over 47% of the dentists worked between 30 and 49 hours a week.

**Conclusions:** The study revealed that where a dentist trained did not significantly influence the kind of professional context in which they worked.

This suggests a possible need for future research into whether the care provided to patients depends more on the services they can afford than on their real needs, irrespective of the school from which the dentist treating them graduated.

**Keywords:** Work setting, dentists, private practice.

## Introducción.

**L**a situación que prevalece en la práctica general de la profesión odontológica en México es la de dar atención de los problemas de salud en forma parcial y en etapas tardías de las enfermedades.<sup>1</sup>

Existen datos que muestran que la mayoría de las veces solo se resuelve parte del problema de salud, que es lo que motiva al individuo a buscar atención odontológica.<sup>2</sup> Prácticamente, una de cada cuatro veces el motivo es el dolor; resuelto éste, el paciente (de acuerdo con los odontólogos) da por terminado el tratamiento ("la atención"). Por otra parte, se ha mostrado que el dolor, la rehabilitación y la estética son los principales motivos para buscar la primera atención odontológica en la Ciudad de México (ocupan entre las tres mencionadas el 68% de las veces en las que se busca dicha atención), siendo además en las etapas tardías de la enfermedad cuando el individuo acude a recibir atención.<sup>3</sup>

El Instituto Nacional de Estadística y Geografía (INEGI) estimó que en el año 2004 existían alrededor de 153 102 dentistas, comparado con los 94 998 del año 2000,<sup>4</sup> lo que refleja un incremento del 61.1% en éste lapso de tiempo,<sup>5</sup> a la fecha y considerando los datos anteriores es difícil saber qué tipo de práctica puedan ejercer la cantidad de dentistas en la actualidad, exis-

ten pocas oportunidades en el ámbito laboral del estado o universitario; buscan mejorar su calidad de vida que le permite la profesión y no preocuparse por los tratamientos preventivos. Esto trae consigo el alto costo de la atención privada. A pesar de aumentar el número de odontólogos en México la salud bucal no ha mejorado.<sup>1</sup>

En este sentido el equipo investigador presenta un análisis de algunas de las características que se presentan en la práctica privada de dentistas establecidos en áreas vecinas a las clínicas de la Universidad Autónoma Metropolitana-Xochimilco (UAM-X).

## Objetivos.

El presente estudio tuvo como finalidad obtener información acerca de la práctica de los odontólogos ubicados en las zonas aledañas a las clínicas de la UAM-Xochimilco, para saber si el tipo de práctica profesional de los dentistas que egresaron de diversas universidades difería en algunas de sus características.

## Material y métodos.

La información se obtuvo mediante una encuesta realizada en el año 2010 a 150 odontólogos de práctica privada situados alrededor las clínicas de la UAM-X. Se aplicaron cuestionarios de auto-llenado garantizando el anonimato de los respondientes. Se buscó obtener información sobre el sexo,

año y escuela de egreso, tipo de institución en la cual trabajan, opinión sobre sus perspectivas de trabajo y calidad de vida, nivel socioeconómico de los pacientes que acuden a recibir dicha atención privada, información sobre los estudios de posgrado de estos odontólogos, proporción de quienes trabajan organizados en diferentes tipos de sociedad laboral, (empleados, empleadores o en sociedad), utilización de personal auxiliar (asistentes, secretarías y técnicos dentales), participación en los servicios estatales, universidades y/o en su práctica privada, así como el número de horas a la semana que trabajan como dentistas. La información obtenida se ordenó y clasificó en una base de datos para la comparación de los resultados.

## Resultados.

Se entrevistaron 150 dentistas ubicados en los alrededores de las clínicas de estomatología de la UAM-X: San Lorenzo Atemoaya (Xochimilco), Nezahualcóyotl (Cd. Nezahualcóyotl), San Juan Tepepan (Xochimilco) y San Pedro Tláhuac (Tláhuac), de los cuales el 52 % (78) son del sexo masculino y 48% (72) femenino. De ellos, 16 egresaron antes del año 1985 (11%), 42 (28%) entre 1986-1995, 68 (45%) entre 1996-2005 y 24 (16%) después del 2006. En la tabla 1 se observa que del total de dentistas entrevistados, el 98% egresó de Instituciones públicas, principalmente de dos escuelas de esta Ciudad (81.4%).

**Tabla 1.** Universidad de egreso de los dentistas encuestados.

Universidad	Dentistas	%
Facultad de Odontología (UNAM)	85	56.7
UAM-X	37	24.7
CICS-Milpa Alta. Instituto Politécnico Nacional (IPN)	10	6.6
CICS-Sto. Tomás Instituto Politécnico Nacional (IPN)	7	4.6
Facultad de Estudios Superiores FES-Zaragoza (UNAM)	4	2.7
Facultad de Estudios Superiores FES-Iztacala (UNAM)	3	2.0
Universidad Intercontinental (UIC)	2	1.3
Universidad Autónoma del Estado de México (UAEM)	1	.7
Universidad Tecnológica de México (UNITEC)	1	.7
Total	150	100.0

**Tabla 2.** Número y porcentaje de dentistas ubicados en áreas aledañas a las clínicas de la UAM-X según su Universidad de origen.

Clínica	Egresados de la UAM-X	Egresados de otras Universidades	Total
San Lorenzo	6 (4%)	42 (28%)	48 (32%)
Nezahualcóyotl	12 (8%)	24 (16%)	36 (24%)
Tepepan	9 (6%)	27 (18%)	36 (24%)
Tláhuac	10 (7%)	20 (13%)	30 (20%)
Total	37 (25%)	113 (75%)	150 (100%)

**Tabla 3.** Número de dentistas que tienen algún posgrado distribuido según especialidad y área correspondiente a cada clínica de la UAM-X.

Posgrado	San Lorenzo	Nezahualcóyotl	Tepepan	Tláhuac	Dentistas	%
Ortodoncia	11	8	6	7	32	21.3
Endodoncia	2	5	3	1	11	7.3
Odontopediatría	1	0	6	2	9	6.0
Periodoncia	0	1	1	1	3	2.0
Cirugía Maxilofacial	0	1	0	0	1	.7
Biología Celular	1	0	0	0	1	.7
Prostodoncia	0	0	0	1	1	.7
Odontología Legal y Forense	1	0	0	0	1	.7
Ningún Posgrado	32	21	20	18	91	60.7
Total	48	36	36	30	150	100

En la Tabla 3 se observa que el 39.3% de los dentistas tienen algún posgrado, entre ellos prevalecen la ortodoncia, la endodoncia, y la odontopediatría con el 34.65, y el 4.8% distribuido en otros posgrados. No existen diferencias importantes en cuanto a los estudios de posgrado entre los dentistas ubicados en las diferentes áreas estudiadas.

El 8.6% de los entrevistados, colaboran con Instituciones de Salud del Estado, 3.3% con Universidades y el 88% solo se dedica a la práctica privada. El 20% de los dentistas son empleadores, el 8.7% son empleados y el 71.3 ejercen por su cuenta, sin ser empleador o empleado. El 34.7% de los entrevistados trabajan en algún tipo de sociedad con otros dentistas, el 41.3% tienen asistentes, el 25.3% secretaria y el 51.3% trabajan con algún técnico dental o laboratorio.

El gráfico 1 muestra que el 22% de los dentistas dicen percibir una mejoría sobre el mercado labo-



Gráfico 1. Mercado laboral y calidad de vida.



Gráfico 2. Nivel socioeconómico de los pacientes atendidos por los dentistas ubicados en las zonas estudiadas.

ral, 60.7% es estable, 17.3% empeora. De acuerdo con la calidad de vida que le permite su profesión, el 14.7% opina vivir muy bien, 66% bien, 18.7% regular y el 0.6% con problemas económicos.

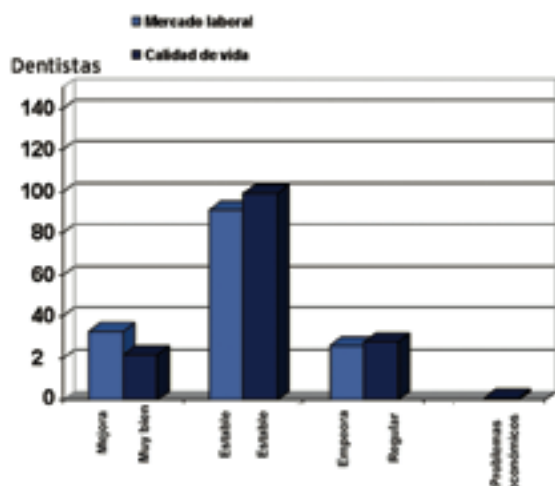
En el gráfico 2 se observa que el 65.3% de los dentistas entrevistados atienden principalmente a la población de clase media baja, el 30.7% a la clase media y 4% a la clase baja.

En otros resultados se observa que el 52% de los dentistas son propietarios de casa y auto, el 14% solo casa, el 21.3% de automóvil y el 12.7% no son propietarios. De los entrevistados, el 11.3% trabajan menos de 10 hrs. a la semana, el 10.7% entre 10-19 hrs., el 17.3% entre 20-29 hrs., el 20.7% entre 30-39 hrs., el 26.7% entre 40 y 49 hrs., el 12% más de 50 hrs. y el 1.3% no informaron.

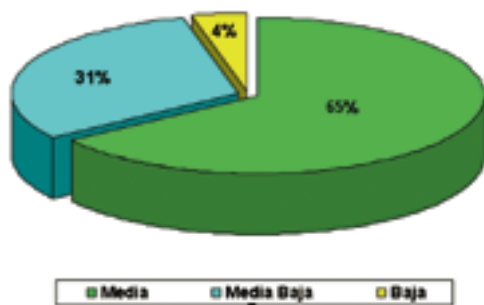
A través de la prueba de Chi<sup>2</sup> o exacta de Fisher a dos colas, se analizaron diversas variables para saber si existía significancia estadística entre los egresados de la UAM-X y los de otras Universidades. Los resultados obtenidos muestran que existe mayor proporción de mujeres egresadas de la UAM que las de otras universidades, que si trabajan en su profesión, se observa una diferencia estadísticamente significativa ( $p=0.023$ ). En

relación a los estudios de posgrado, ( $p=0.699$ ), nivel socio-económico de la población que atienden, ( $p=0.791$ ), percepción de su calidad de vida ( $p=0.936$ ), así como en la opinión sobre su mercado laboral ( $p=0.339$ ), no existieron diferencias significativas entre los egresados de la UAM y los de las demás universidades.

## Conclusiones.

La práctica privada fue substancialmente similar entre todos los dentistas entrevistados ya que presentaban características muy parecidas y por lo tanto se puede suponer que el sitio de su formación no influyó significativamente en su tipo de práctica profesional.

Por otra parte, la población atendida por los dentistas entrevistados se determinó más por el nivel de ingresos de los pacientes, que por la universidad de donde se formó el dentista, el año en que egresó, su género, o la especialidad que haya estudiado.

Entre los aspectos más importantes se observó que la atención profesional que proporciona la mayoría de los entrevistados a sus pacientes solo cubre parcialmente sus necesidades de salud bucal. Los resultados obtenidos en este trabajo sugieren la importancia de desarrollar un proyecto de investigación de mayor envergadura a donde se plantee como hipótesis la de que, en caso de no modificarse el modelo hegemónico de la práctica, no importa de qué escuela sea egresado el dentista, la atención que éste dé a sus pacientes dependerá más de la capacidad de pago de los pacientes, que de las necesidades que estos presenten.

## Bibliografía.

1. Maupomé G. Preparación de los dentistas de mañana, de acuerdo con las necesidades de hoy. Salud Pública de México 2000;42(3):178-80.
2. Triana Estrada J. La ética: un problema para el odontólogo; Acta Bioethica 2006;12(1):75-80.
3. Ortega-Maldonado M, Mota-Sanhua V, López-Vivanco JC. Estado de Salud Bucal en Adolescentes de la Ciudad de México. Rev Salud Pública 2007;9(3):380-7
4. INEGI. Encuesta Nacional de Empleo 2000 y 2004, México.
5. González Robledo MC, González Robledo LM. Situación laboral de los odontólogos en México. Boletín Instituto Nacional de Salud Pública. 2007;3:2-6

## Correspondencia

Dr. Víctor López Cámara  
Calzada del Hueso 1100,  
Edif. H, Cubículo 107  
Col. Villa Quietud  
Del. Coyoacán, CP. 04960  
México D.F.  
e-mail: victorlc@correo.xoc.uam.mx