



Carta al editor

«In Memoriam» Patólogos Clínicos fallecidos

Estimado Dr. Enrique Navarrete:

En la Revista Latinoamericana de Patología Clínica volumen 62, número 1, de enero-marzo 2015, su editorial «La Patología Clínica está de luto» se refiere al fallecimiento de cinco patólogos clínicos de diversas asociaciones de Patología Clínica afiliadas a la FEMPAC.

Es muy importante para la reseña histórica de la patología que la FEMPAC tenga un comité de historia de la especialidad y elabore un registro en forma sistemática de quienes nos han adelantado, resaltando sus logros académicos y gremiales; entre ellos destacan por su trascendencia los fundadores de nuestras agrupaciones y de la Federación Mexicana de Asociaciones, Sociedades y Colegios de Patología Clínica (FEMASCOPAC), hoy FEMPAC, y el Consejo Mexicano de Patología Clínica.

Le comunico el fallecimiento en 2014 de dos distinguidos patólogos clínicos de Guadalajara: el 7 de junio el Dr. Joaquín Camacho y el 15 de noviembre el Dr. J. Jesús Mayorga Loera, ambos miembros fundadores de la Sociedad de Patología Clínica y Laboratorio de Guadalajara, hoy Colegio de Médicos Patólogos Clínicos de Jalisco, AC; le refiero a continuación un breve resumen de sus logros.

JOAQUÍN CAMACHO. 1922 - 2014

Nació en Guadalajara el 16 de agosto de 1922. Estudió en la Facultad de Medicina de la Universidad de Guadalajara de 1942 a 1948; alumno del Dr. Cristino Sendis Aguirre, entonces jefe de Patología Clínica del Hospital Civil, quien hace posible que de 1941 a 1952 el Dr. Camacho se desempeñe como encargado del laboratorio. A partir de 1946 es responsable del laboratorio de análisis médicos del Sanatorio Guadalajara, primer hospital privado de la ciudad en contar con este servicio.

Fue profesor de Bioquímica en la Escuela de Medicina hasta 1953, profesor de Histología en 1949, de Anatomía Microscópica en 1971, y miembro del H. Consejo de la Escuela de Medicina en 1951, 1964 y 1971.

Como profesor de la Facultad de Medicina de la Universidad de Guadalajara, recibió en 1972 la presea «Jesús Delgadillo Araujo» por su destacada labor docente durante 25 años.

Fue fundador de la Sociedad de Patología Clínica de Guadalajara y presidente de 1967 a 1968, presidente de la II Reunión Nacional de Patología Clínica en 1967, miembro fundador del Patronato del Acervo Cultural del Hospital Civil de San Miguel de Belén de Guadalajara, AC.

El Dr. Camacho diseñó el emblema de nuestro colegio (*Figura 1*), ahora adoptado por la Asociación Latinoamericana de Patología Clínica y Medicina de Laboratorio; además, fue un pintor excelente (*Figuras 2 y 3*), estudió en la academia del maestro español Juan Eugenio Mingorance, de la escuela impresionista, y a través de su pincel plasmó más de 400 obras dedicadas en su mayoría a temas médicos.

Falleció el 7 de junio de 2014.

Correspondencia:
 José Ramírez
 Barragán
 jrmz@saludangeles.
 com

Recibido:
 20/05/2015



Figura 1. Logotipo del Colegio de Médicos Patólogos Clínicos de Jalisco, A. C. Dr. Joaquín Camacho.



Figura 2. Entrada al Hospital Civil de Guadalajara "Fray Antonio Alcalde" Joaquín Camacho.



Figura 3. «Fray Antonio Alcalde» óleo Joaquín Camacho.

DR. JESÚS MAYORGA LOERA. 1926 - 2014

Nació en Colotlán, Jalisco, el 17 de agosto de 1926. Estudió en la Facultad de Medicina de la Universidad de Guadalajara, finalizando en 1952; fue miembro de la generación «Dr. Roberto Mendiola». El Dr. Mayorga tuvo una inclinación por la Micología y junto con el Dr. José Barba Rubio fue fundador del Instituto Dermatológico de Guadalajara.

Fue un importante investigador en Micología Médica; desarrolló una intensa tarea docente como profesor de la cátedra de Microbiología de la Facultad de Medicina de la Universidad de Guadalajara de 1952 a 1986. Fue jefe del Departamento de Microbiología de 1966 a 1986.

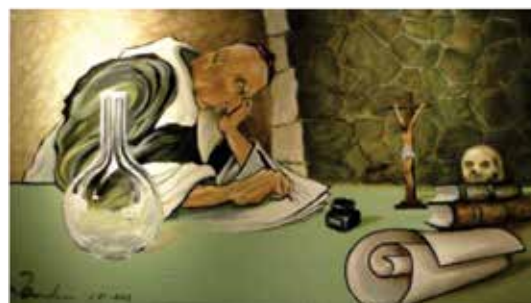
Fue fundador y profesor de la cátedra de Patología Clínica por 38 años en la Universidad Femenina de Guadalajara. Fungió como jefe del Laboratorio Clínico del Instituto Dermatológico de Guadalajara de 1949 a 1960. Fue, asimismo, fundador y jefe del Laboratorio de Micología del Instituto Dermatológico de Guadalajara de 1961 a 1984.

También fue responsable del Laboratorio de Análisis Clínicos del Hospital Civil de Belén de 1961 a 1975, así como jefe del Laboratorio Clínico de la Unidad de Medicina Familiar Núm. 1 de 1963 a 1984 y jefe del Departamento de Enseñanza e Investigación del Instituto Mexicano del Seguro Social.

Fue miembro fundador de la Sociedad de Patología Clínica y Laboratorio de Guadalajara, y su presidente en 1969.

Asimismo, fue miembro fundador de la Sociedad de Inmuno Hematología de Jalisco.

Miembro fundador de la Sociedad de Ciencias Naturales de Jalisco, AC; miembro del Colegio de Dermatólogos del estado de Jalisco, AC; miembro numerario de la Benemérita Sociedad de Geografía y Estadística del Estado de Jalisco, AC; miembro del grupo cultural «Jacobo Gálvez»; presidente fundador del patronato Pro-Jardín Botánico de plantas medicinales «Dr. Leonardo Oliva Alzaga», AC, en 1988, así como socio del Centro de Estudios Históricos «Fray Antonio Tello», expresidente ejecutivo y socio fundador del Patronato de Fomento del Acervo Cultural del Hospital Civil de San Miguel Belén de Guadalajara, AC.

Falleció el 15 de noviembre de 2014.

Atentamente
Dr. José Ramírez Barragán
Jefe del Laboratorio del Hospital Ángeles del Carmen
Guadalajara, Jalisco



Fotografías del Dr. Jesús Mayorga Loera.